



ANALYSE

## Økonomianalyse 2019 for institutioner for erhvervsrettede uddannelser

### Hovedkonklusioner

- I 2019 var der i alt 75 IEU'er, hvoraf kombinationsskolerne, handelsskolerne og de tekniske skoler er de IEU-institutionstyper, der udgør størstedelen af institutionstyperne.
- Institutionerne for erhvervsrettede uddannelser havde i 2019 en samlet omsætning på ca. 12,9 mia., hvoraf kombinationsskolerne udgjorde størstedelen af denne omsætning med knap 43 pct., tekniske skoler udgjorde 20 pct. og handelsskolerne 23 pct.
- Den historiske udvikling i den samlede omsætning viser et fald på knap 11 pct. i 2019 sammenlignet med 2014. Aktivitetsnedgangen skyldes i overvejende grad virkningerne som følge af EUD-reformen fra 2014 og indførelsen af omprioriteringsbidraget (effektiviseringskravet på 2 pct. årligt) i 2016.
- Omsætningssammensætningen på IEU'erne har i perioden 2014 til 2019 været nogenlunde stabil, hvor statstilskuddet har udgjort ca. 80 pct. af den samlede omsætning. Andre indtægter end statstilskuddet følger derfor statstilskuddet proportionalt og udgør ca. 20 pct. af den samlede omsætning.
- For regnskabsåret 2019 er der et samlet underskud på IEU'erne på 142 mio. kr. Af underskuddet udgør 150 mio. kr. ekstraordinære omkostninger således at den ordinære drift havde et overskud på knap 8 mio. kr.  
Handelsskolerne og landbrugsskolerne er de eneste institutionstyper, der samlet set har et overskud i 2019. Ydermere ses, at det kun er de små institutioner, der samlet set ikke har et underskud i 2019. Det hænger sammen med, at de små institutioner oftest er kategoriseret som enten handelsskoler eller landbrugsskoler.
- Overskudsgraden for sektoren var i 2019 0,06 pct., hvilket skal ses i lyset af at overskudsgraden beregnes før ekstraordinære udgifter og indtægter. De ekstraordinære udgifter på 150 mio. kr. udgør i overvejende grad udgifter til indfrielse af renteswap aftaler. Hvis man medtog denne post i overskudsgraden, da vil overskudsgraden for sektoren være negativ på 1,1 pct.
- Omkostningerne pr. årselev varierer i udpræget grad ift. Institutionstype. Især institutionstyper, der udbyder materiale- og udstyrstunge uddannelser og kurser, har en højere udgift pr. årselev. Det konstateres ydermere at omkostningerne pr. årselev er faldende ift. institutionsstørrelsen, hvilket indikerer at stordriftsfordele er tilstede.

### Baggrund

For at give et overblik over sektorens økonomiske situation laver Danske Erhvervsskoler og -Gymnasier en årlig økonomianalyse for institutioner med erhvervsrettede

uddannelser (IEU). Økonomianalysen omfatter derfor AMU-centrene, handelsskolerne, de tekniske skoler, kombinationsskolerne, landbrugsskolerne samt SOSU-skole.

## Institutioner for erhvervsrettede uddannelser

I 2019 er der i alt 75 institutioner for erhvervsrettede uddannelser (IEU), hvoraf størstedelen af disse er institutioner kategoriseres som hhv. kombinationsskoler, handelsskoler eller tekniske skoler. Disse institutionstyper udgør ca. 68 pct. af det samlede antal IEU'er. En opgørelse over antallet af IEU'er fordelt på de forskellige IEU-institutionstyper er at finde i figur 1.

**Figur 1:** Opgørelse over antallet af institutioner fordelt på de forskellige IEU-institutionstyper i 2019

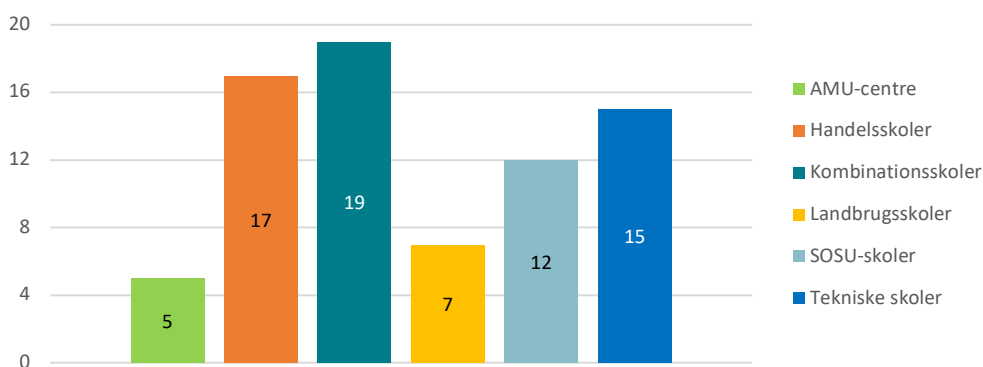

Kilde: årsregnskaberne 2019

## Omsætning

Den samlede omsætning for IEU'erne udgjorde i 2019 ca. 12,9 mia. kr. Heraf udgør kombinationsskolerne størstedelen af den samlede omsætning med ca. 43 pct., hvilket svarede til knap 5,5 mia. kr. En relativ og en faktisk opgørelse over, hvor meget de forskellige IEU-institutionstyper udgør af den samlede omsætning findes i figur 2.

**Figur 2:** Den samlede omsætning i 2019 for IEU fordelt på institutionstyperne

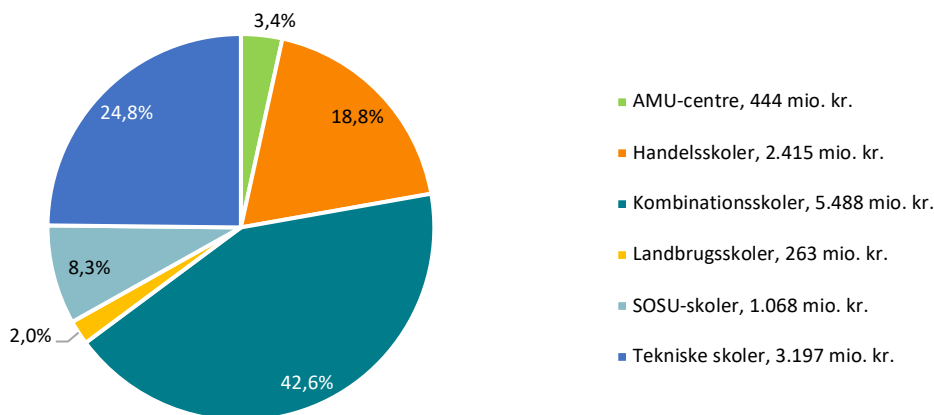

Kilde: Årsregnskaberne 2019 og egne beregninger

Den historiske udvikling i den samlede omsætning for IEU'erne viser, at denne har været faldende de seneste 6 regnskabsår. Relativt set er den samlede omsætning faldet med knap 11 pct. i 2019 sammenlignet med 2014, hvilket svarer til et fald på knap 1,6 mia. kr. Udviklingen i den samlede omsætning for IEU'erne i perioden 2014 til 2019 findes i figur 3.

**Figur 3:** Udviklingen i den samlede omsætning for IEU'erne i perioden 2014 til 2019, løbende priser.

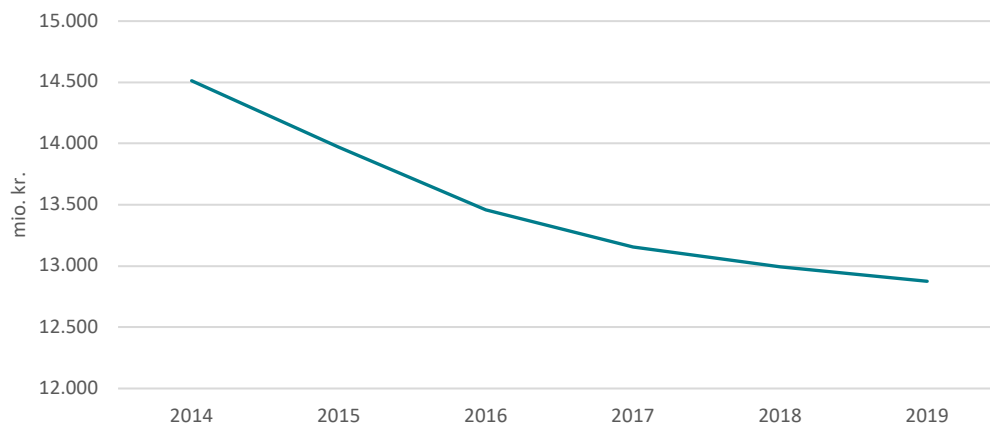

Kilde: årsregnskaberne 2014 til 2019 og egne beregninger

Særligt to faktorer har haft en betydelig indvirkning på udviklingen i den samlede omsætning for sektoren:

1. EUD-reformen, der allerede i 2015 havde nogen effekt og som medførte en faldende aktivitet på erhvervsskolerne på grund af indførelsen af adgangskrav i form af at eleverne skulle have mindst 02 i hhv. dansk og matematik fra folkeskolens afgangsprøve for at påbegynde en erhvervsuddannelse
2. Omprioriteringsbidraget, hvor alle større statslige driftsområder, herunder erhvervsskolerne, blev omfattet af et effektiviseringskrav på 2 pct. årligt. Dette blev indført i 2016 og ophørte i 2020 – dog skete det i 2019 på erhvervsuddannelserne (EUD).

Hvis man ser på omsætnings sammensætningen for IEU'erne har denne været stort set stabil i perioden 2014 til 2019. I denne periode har statstilskuddet udgjort mellem 79 pct. og 81 pct. af den samlede omsætning. De resterende 19 til 21 pct. Udgøres af andre indtægter, der omfatter indtægter via deltagerbetaling, indtægtsdækket virksomhed, m.m. Trods den faldende omsætning på knap 11 pct. i perioden 2014 til 2019 har omsætnings sammensætningen ikke ændret væsentlig karakter, dvs. at andre indtægter end statstilskuddet følger statstilskuddet proportionalt. Omsætnings sammensætningen på IEU'erne og den dertilhørende udvikling i perioden 2014 til 2019 er at finde i figur 4.

**Figur 4:** omsætningssammensætningen på sektoren for regnskabsårene 2014 til 2019

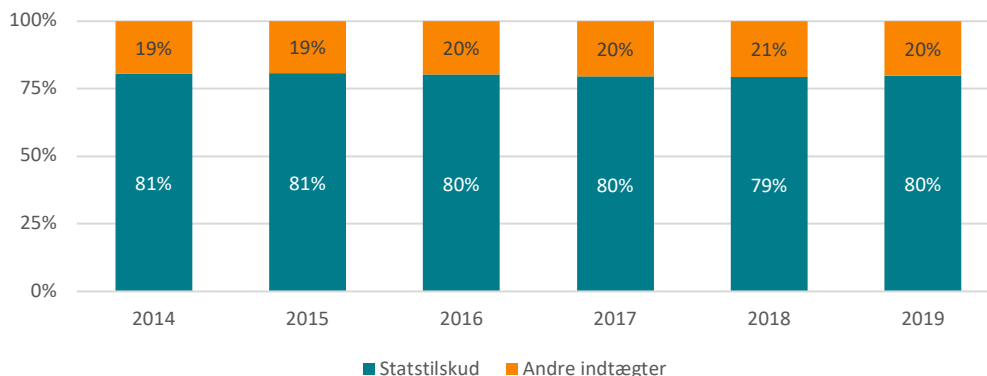

Kilde: årsregnskaberne 2014 til 2019 og egne beregninger

### Resultat

27 institutioner ud af 75 IEU (36 pct.) havde et negativt årsresultat i 2019. Det samlede årsresultat for sektoren viste et underskud på 142 mio. kr. I dette indgår dog ekstraordinære omkostninger, der var på ca. 150 mio. kr., hvormed sektorens årsresultat af ordinær drift var et overskud på knap 8 mio. kr. En sektor, der har et underskud på ca. 142 mio. kr. skal ses i lyset af at overskuddet kan anvendes til kvalitetsudvikling på institutionerne. Som det fremgår af rapporten "Eftersyn af institutionsudviklingen på undervisningsområdet"<sup>1</sup> finder institutionernes ledere i stor grad, at de er økonomisk pressede, hvilket giver en udfordring ift. udviklingen af undervisningen og den faglige kvalitet.

Udviklingen i det samlede årsresultat for IEU'erne i perioden 2014 til 2019 kan findes i figur 5.

**Figur 5:** Det samlede årsresultat for IEU'erne i perioden 2014 til 2019

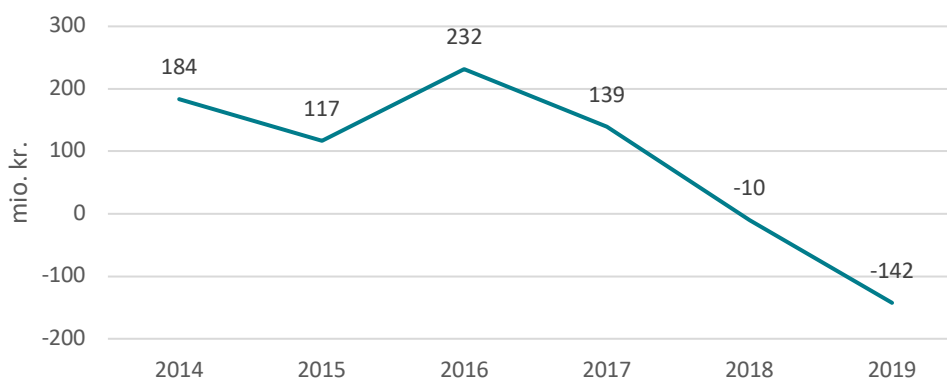

Kilde: årsregnskaberne 2014 til 2019 og egne beregninger

<sup>1</sup> <https://www.uvm.dk/publikationer/2020/200521-efersyn-af-institutionsudviklingen-paa-undervisningsomraadet>

Hvis man opgør 2019-årsresultaterne for IEU'erne på de forskellige IEU-institutionstyper viser det, at det kun er handelsskolerne og landbrugsskolerne, der samlet set har et positivt overskud. Kombinationsskolerne, SOSU-skolerne og de tekniske skoler har hhv. et samlet underskud på ca. 84, 19 og 55 mio. kr. En opgørelse over dette er at finde i figur 6.

**Figur 6:** Årsresultatet for IEU'erne i 2019 opgjort på de forskellige institutionstyper

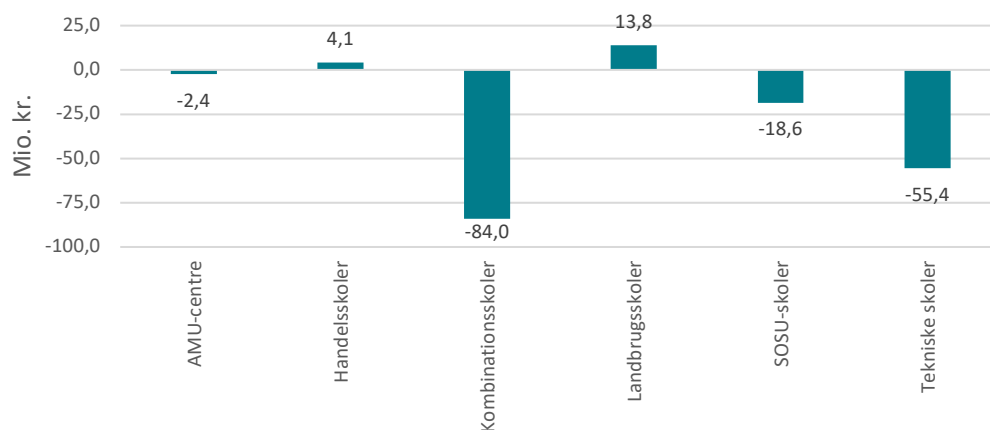

Kilde: årsregnskaberne 2019 og egne beregninger

Hvis man opgør 2019-årsresultatet på fire institutionsstørrelser<sup>2</sup> ses det, at de små institutioner samlet set har et positivt årsresultat, hvorimod de andre kategorier samlet set har et underskud. Dette skal ses i lyset af at det samlede årsresultat for handelsskolerne og landbrugsskolerne er positivt, hvilke oftest er institutioner, der kategoriseres som små institutioner.

**Figur 7:** Årsresultatet for IEU'erne i 2019 opgjort på de forskellige institutionsstørrelser

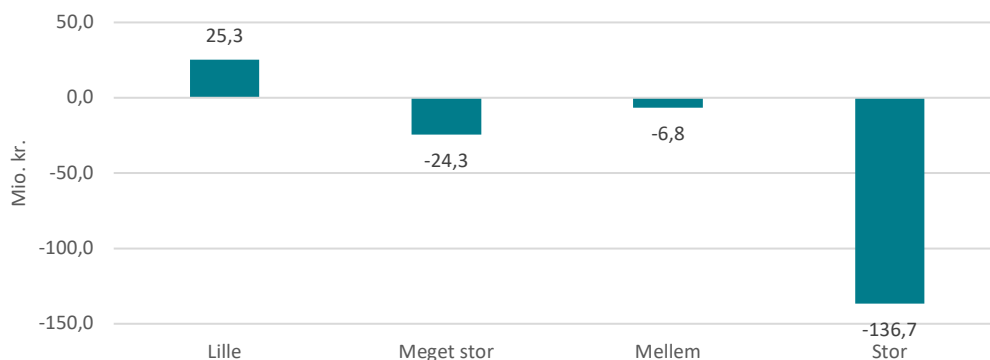

Kilde: årsregnskaberne 2019 og egne beregninger

<sup>2</sup> Disse institutionsstørrelser er opgjort iht. den institutionsopdeling, der anvendes i rapporten "eftersyn af institutionsudviklingen på undervisningsområdet", hvor størrelseskategorierne er følgende:

Institutionsstørrelse	Lille	Mellem	Stor	Meget stor
Antal årselever	<650	651 - 850	851 - 2.000	>2.000

### Relevante nøgletal

Den samlede omsætning på IEU er fra 2018 til 2019 faldet med knap 120 mio. kr., svarende til et relativt fald på 0,9 pct. Af et omsætningsfald på 120 mio. kr. kan ca. én tredjedel af dette tilskrives et fald i det samlede statstilskud på ca. 38 mio. kr.

Fra 2018 til 2019 er IDV-omsætningen steget med ca. 90 mio. kr. og øvrige indtægter er faldet med ca. 171 mio. kr. En opgørelse over IEU'ernes samlede omsætningssammensætning i 2018 og 2019 samt den faktiske og relative forskel er at finde i tabel 1.

**Tabel 1:** den faktiske omsætningssammensætning for IEU i regnskabsårene 2018 og 2019, den faktiske forskel samt den relative forskel

Mio. kr.	2018	2019	Faktisk forskel	Relativ forskel
Samlede omsætning	12.994,7	12.875,5	-119,2	-0,9 pct.
Statstilskud	10.320,3	10.282,3	-38,0	-0,4 pct.
Indtægtsdækket virksomhed	526,3	616,1	89,8	17,1 pct.
Øvrige indtægter <sup>3</sup>	2.148,1	1.977,1	-171,0	-8,0 pct.

Kilde: årsregnskaberne 2018 og 2019 samt egne beregninger

Som det fremgår af tabel 2, er der en stigning i de finansielle omkostninger på knap 51 mio. kr., på trods af dette er årsresultatet for 2019 af den ordinære drift for IEU'erne øget med knap 19 mio. kr. sammenlignet med forgående år, hvormed der 2019-årsresultatet af ordinær drift er et overskud på knap 8 mio. kr.

Sektorens samlede årsresultat er dog et underskud på knap 142 mio. kr., hvilket skyldes ekstraordinære omkostninger på ca. 150 mio. kr.

Ved en gennemgang af de årsregnskaber, hvor de ekstraordinære poster særligt skiller sig ud, fremgår det, at de ekstraordinære omkostninger i overvejende grad skyldes indfrielse af renteswapaftaler. Af regnskaberne fremgår at indfrielsen af swapaftaler bliver regnskabsmæssigt ført forskelligt fra institution til institution. Nogle institutioner lader udgiften indgå i de finansielle poster, således at udgiften til indfrielsen af disse aftaler indgår som en del i den ordinære drift.

**Tabel 2:** resultatopgørelse for IEU i regnskabsårene 2018 og 2019 samt den faktiske forskel

Mio. kr.	2018	2019	Faktisk forskel
Resultat før finansielle poster	226,7	296,1	69,4
Finansielle poster	-237,9	-288,6	-50,7
Resultat af ordinær drift	-11,2	7,5	18,8
Ekstraordinær poster	0,8	-150,0	-150,8
Samlede resultat	-10,4	-142,4	-132,1

Kilde: årsregnskaberne 2018 og 2019 samt egne beregninger

Tabel 3 viser en opgørelse over relevante nøgletal for IEU'erne i 2018 og 2019 samt den faktiske forskel.

<sup>3</sup> Hvilket omfatter deltagerbetaling og andre indtægter.

**Table 3:** relevante nøgletal for IEU i regnskaberne 2018 og 2019 samt den faktiske forskel

Nøgletal	2018	2019	Faktisk forskel
Overskudsgrad	-0,09	0,06	0,1
Likviditetsgrad	75,8	74,3	-1,5
Soliditetsgrad	30,4	29,4	-1,1
Finansieringsgrad	46,4	48,1	1,7

Kilde: årsregnskaberne 2018 og 2019 samt egne beregninger

#### Overskudsgrad:

Som det ses, er overskudsgraden fra 2018 til 2019 forbedret fra -0,09 pct. til 0,06 pct., Forbedringen kan henføres til det forhold at overskudsgraden jf. afsnittet "Om data" er opgjort før ekstraordinære poster. Hvis man medtog de ekstraordinære poster som ordinær drift – som nogle institutioner har gjort - ville overskudsgraden i 2019 være -1,1 pct., dvs. dårligere end for 2018.

#### Likviditetsgraden:

Der har været et lille fald i likviditetsgraden på 1,5 pct.-point, hvormed IEU'ernes kortsigtede robusthed i mindre grad er blevet forringet. Da likviditetsgraden ikke er over 100 pct., kan man konkludere at IEU'erne ikke har tilstrækkelig likviditet til at dække deres kortfristede forpligtigelser, i tilfælde af det vil blive krævet.

Det er væsentligt at tage i betragtning, at en indbetaling af feriepengeforpligtigelserne, der endnu ikke er fundet sted, hvilket vil gøre et kæmpe indhug i IEU'ernes likvide beholdning. Ved indfrielsen af feriepengeforpligtigelserne forventes det at den likvide beholdning bliver halveret. Resultatmæssigt har en indbetaling af feriepengeforpligtigelserne ingen virkning, da institutionerne, har hensat de skyldige beløb i deres årsregnskaber – virkningen af indbetalingen vil derfor alene være af likviditetsmæssig betydning.

#### Soliditetsgraden:

Soliditetsgraden er faldet med ca. 1,1 pct.-point, hvormed 29,4 pct. af IEU'ernes aktiver er finansieret med egenkapitalen i 2019, hvor det tilsvarende var 30,4 pct. i 2018.

#### Finansieringsgraden:

Finansieringsgraden er steget med 1,7 pct.-point fra 2018 til 2019, hvilket betyder at andelen af de materielle anlægsaktiver (hvilket primært er grunde og bygninger), som er finansieret med langfristet gæld (typisk realkreditlån) eller egenkapitalen er steget. I 2019 er finansieringsgraden på 48,1 pct., hvilket er andelen af de materielle anlægsaktiver, der er finansieret med langfristet gæld. De resterende 51,9 pct. af de materielle anlægsaktiver er således finansieret med kortfristet gæld eller egenkapitalen. Finansiering med kortfristet gæld skaber en større sårbarhed for institutionerne – selvom en del er forudbetalinger fra ministeriets side - der på den måde kan komme i likviditetsproblemer.

Hvis man sammenholder institutionernes overskudsgrad med deres samlede omsætning, findes det at 7 institutioner havde en overskudsgrad på over 4 pct., hvilket er markeret med de grønne datamarkeringer i figur 8 og tilsvarende havde 8 institutioner en overskudsgrad, der var lavere end -4 pct., hvilket er markeret med de røde datamarkeringer.

**Figur 8:** sammenhængen mellem overskudsgraderne og den samlede omsætning for regnskabsåret 2019 for IEU'erne

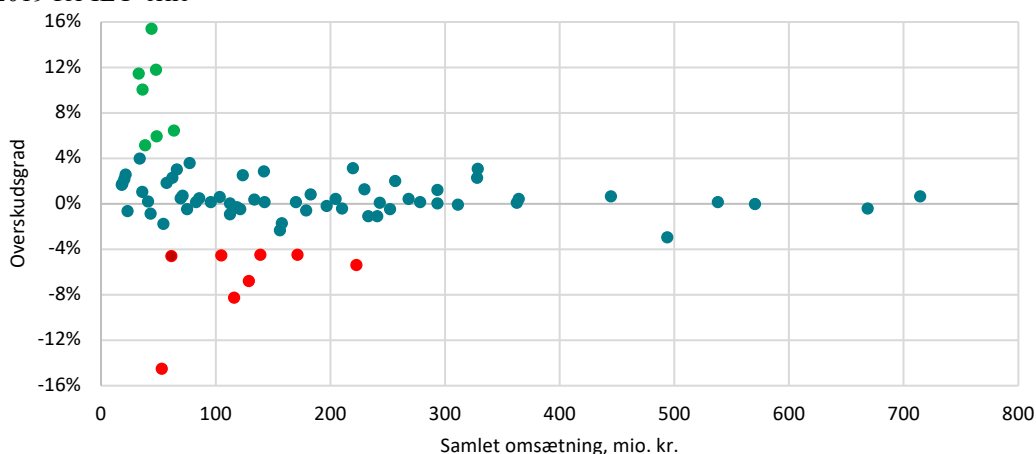

Kilde: årsregnskaberne 2019 og egne beregninger

Ved gennemgang af årsregnskaberne konstateres at de institutioner, der har en overskudsgrad på over 4 pct., har haft en bedre udnyttelse af deres ressourcer end forventet som følge af aktivitetsfremgang, der ikke var forventet eller har formået at tilpasse årsværk ift. faldende aktivitet.

Institutionerne, der har haft en overskudsgrad, som har været lavere end -4 pct. har ikke haft en tilstrækkelig balance mellem indtægter og udgifter som følge af højere frafald end forventet, dvs. en uventet nedgang i aktiviteten osv. Derudover har nogen af disse institutioner haft omlægning af låneomkostninger og/eller indfrielse af renteswap aftaler, hvilket for disse institutioner er medtaget i den ordinære drift.

### ***Omkostninger pr. årselev***

Hvis man fokuserer på omkostningerne pr. årselev, ses det tydeligt at disse er varierende alt efter hvilken IEU-institutionstype, der er tale om. Den gennemsnitlige omkostning pr. årselev for IEU er ca. 106.000 kr., hvor det særligt er AMU-centrene, landbrugsskolerne og de tekniske skoler, der overstiger den gennemsnitlige omkostning pr. årselev for IEU'erne. Derudover bruger SOSU-skolerne ca. 1.000 kr. mere pr. årselev end de gennemsnitlige omkostninger pr. årselev for IEU.

Det, som særligt er kendetegnede ved de IEU-institutionstyper, der er over de gennemsnitlige omkostninger, er at de afholder kurser og uddannelser, der er mere materiale- og udstyrstunge end dem, som er under de gennemsnitlige omkostninger pr. årselev.



En opgørelse over de gennemsnitlige omkostninger opgjort på de forskellige IEU-institutionstyper og gennemsnitligt for IEU i 2019 er at finde i figur 9.

**Figur 9:** omkostninger pr. årselev i 2019 fordelt på de forskellige IEU-institutionstyper og samlet set for hele IEU

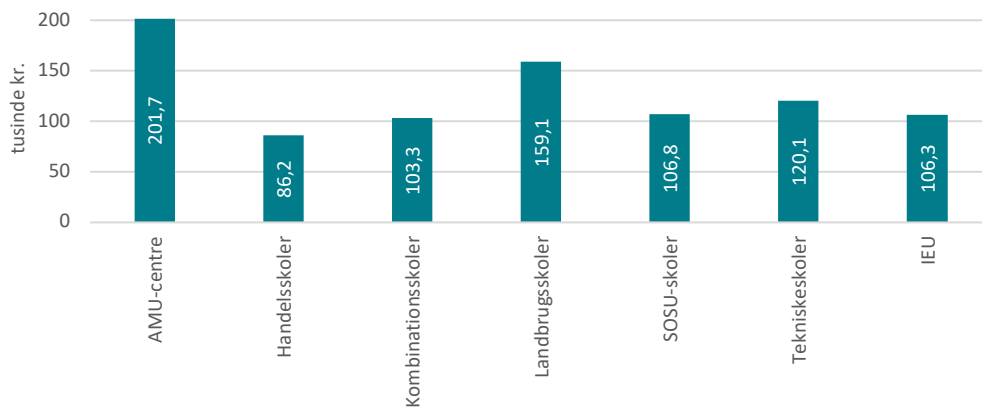

Kilde: årsregnskaberne 2019 og egne beregninger

Hvis man opgør omkostningerne pr. årselev fordelt på institutionsstørrelser, ses det at de små institutioner har større omkostninger pr. årselev end de store institutioner, hvor denne forskel er på ca. 26.800 kr. pr. årselev. Omkostningerne pr. årselev findes at være faldende med institutionsstørrelserne, hvormed stordriftsfordele findes at forekomme. En opgørelse over omkostningerne pr. årselev fordelt på de fire institutionsstørrelseskategorier er at finde i figur 10.

**Figur 10:** omkostninger pr. årselev i 2019 opgjort for fire forskellige IEU institutionsstørrelseskategorier

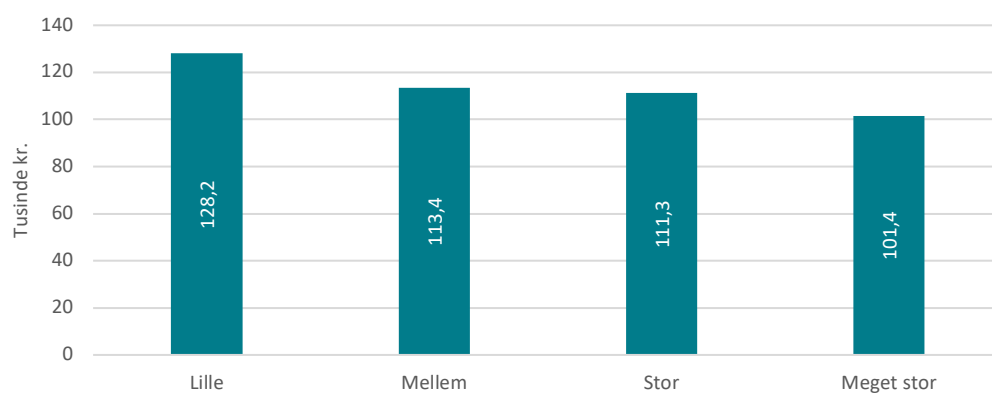

Kilde: årsregnskaberne 2019 og egne beregninger

## Regioner

Hvis man opdeler IEU'erne på de fem regioner findes institutioner fordele sig følgende på regioner:

- Region Hovedstaden: 9 institutioner
- Region Midtjylland: 20 institutioner
- Region Nordjylland: 9 institutioner
- Region Sjælland: 9 institutioner
- Region Syddanmark: 28 institutioner

Tabel 4 til 8 viser IEU'ernes samlede omsætning, årets resultat og overskudsgraden i 2018, 2019 samt den faktiske udvikling fordelt på de fem regioner.

**Tabel 4:** IEU'ernes samlede omsætning, årets resultat og overskudsgraden i 2018, 2019 samt den faktiske ændring i region Hovedstaden

Hovedstaden	2018	2019	Faktisk udvikling
Omsætning i alt, mio. kr.	2.225,7	2.217,1	-8,6
Årets resultat, mio. kr.	-20,7	1,3	22,1
Overskudsgrad, pct.	-0,93	0,06	0,99

Kilde: årsregnskaberne 2018, 2019 samt egne beregninger

**Tabel 5:** IEU'ernes samlede omsætning, årets resultat og overskudsgraden i 2018, 2019 samt den faktiske udvikling i region Midtjylland

Midtjylland	2018	2019	Faktisk udvikling
Omsætning i alt, mio. kr.	3.349,2	3.311,9	-37,4
Årets resultat, mio. kr.	-22,6	-68,0	-45,5
Overskudsgrad, pct.	-0,69	0,22	0,91

Kilde: årsregnskaberne 2018, 2019 samt egne beregninger

**Tabel 6:** IEU'ernes samlede omsætning, årets resultat og overskudsgraden i 2018, 2019 samt den faktiske udvikling i region Nordjylland

Nordjylland	2018	2019	Faktisk udvikling
Omsætning i alt, mio. kr.	1.555,3	1.546,3	-9,0
Årets resultat, mio. kr.	4,1	-8,8	-12,9
Overskudsgrad, pct.	-0,18	-0,57	-0,39

Kilde: årsregnskaberne 2018, 2019 samt egne beregninger

**Tabel 7:** IEU'ernes samlede omsætning, årets resultat og overskudsgraden i 2018, 2019 samt den faktiske udvikling i region Sjælland

Sjælland	2018	2019	Faktisk udvikling
Omsætning i alt, mio. kr.	2.497,0	2.482,3	14,7
Årets resultat, mio. kr.	12,2	-6,6	-18,8
Overskudsgrad, pct.	0,49	-0,27	-0,75

Kilde: årsregnskaberne 2018, 2019 samt egne beregninger

**Tabel 8:** IEU'ernes samlede omsætning, årets resultat og overskudsgraden i 2018, 2019 samt den faktiske udvikling i region Syddanmark

Syddanmark	2018	2019	Faktisk udvikling
Omsætning i alt, mio. kr.	3.367,5	3.318,0	-49,6
Årets resultat, mio. kr.	16,6	-60,4	-77,0
Overskudsgrad, pct.	0,69	0,43	-0,25

Kilde: årsregnskaberne 2018, 2019 samt egne beregninger

## AMU-centrene

Ud af de 75 IEU'er er der 5 institutioner, der er kategoriseret som AMU-centre.

Tabel 9 til 11 viser hhv. den faktiske omsætningssammensætning, resultatopgørelsen samt relevante nøgletal for AMU-centrene for regnskabsårene 2018 og 2019 suppleret med forskellen mellem de to regnskabsår.

**Tabel 9:** den faktiske omsætningssammensætning for AMU-centrene i regnskabsårene 2018 og 2019, den faktiske forskel samt den relative forskel

Mio. kr.	2018	2019	Faktisk forskel	Relativ forskel
Samlede omsætning	459,3	444,0	-15,3	-3,3%
Statstilskud	266,9	259,4	-7,6	-2,8%
Indtægtsdækket virksomhed	29,1	30,6	1,5	5,1%
Øvrige indtægter	163,3	154,1	-9,2	-5,6%

Kilde: årsregnskaberne 2018, 2019 samt egne beregninger

**Tabel 10:** resultatopgørelse for AMU-centrene i regnskabsårene 2018 og 2019 samt den faktiske forskel

Mio. kr.	2018	2019	Faktisk forskel
Resultat før finansielle poster	17,8	4,1	-13,7
Finansielle poster	-9,9	-6,5	3,5
Resultat af ordinær drift	7,9	-2,4	-10,3
Ekstraordinær poster	0,0	0,0	0,0
Samlet resultat	7,9	-2,4	-10,3

Kilde: årsregnskaberne 2018, 2019 samt egne beregninger

**Tabel 11:** relevante nøgletal for AMU-centrene i regnskabsårene 2018 og 2019 samt den faktiske forskel

Nøgletal	2018	2019	Faktisk forskel
Overskudsgrad	1,71	-0,55	-2,3
Likviditetsgrad	142,4	132,7	-9,8
Soliditetsgrad	37,9	37,5	-0,4
Finansieringsgrad	54,3	51,4	-2,9

Kilde: årsregnskaberne 2018, 2019 samt egne beregninger

## Handelsskolerne

Ud af de 75 IEU'er er der 17 institutioner, der er kategoriseret som handelsskoler.

Tabel 12 til 14 viser hhv. den faktiske omsætnings sammensætning, resultatopgørelsen samt relevante nøgletal for handelsskolerne for regnskabsårene 2018 og 2019 suppleret med forskellen mellem de to regnskabsår.

**Tabel 12:** den faktiske omsætnings sammensætning for handelsskolerne i regnskabsårene 2018 og 2019, den faktiske forskel samt den relative forskel

Mio. kr.	2018	2019	Faktisk forskel	Relativ forskel
Samlede omsætning	2.513,0	2.415,2	-97,8	-3,9%
Statstilskud	1.952,0	1.887,7	-64,4	-3,3%
Indtægtsdækket virksomhed	220,2	165,2	-55,0	-25,0%
Øvrige indtægter	340,8	362,3	21,5	6,3%

Kilde: årsregnskaberne 2018, 2019 samt egne beregninger

**Tabel 13:** resultatopgørelse for handelsskolerne i regnskabsårene 2018 og 2019 samt den faktiske forskel

Mio. kr.	2018	2019	Faktisk forskel
Resultat før finansielle poster	44,3	40,2	-4,1
Finansielle poster	-34,0	-35,7	-1,8
Resultat af ordinær drift	10,3	4,4	-5,9
Ekstraordinær poster	0,0	-0,3	-0,3
Samlet resultat	10,3	4,1	-6,2

Kilde: årsregnskaberne 2018, 2019 samt egne beregninger

**Tabel 14:** relevante nøgletal for handelsskolerne i regnskabsårene 2018 og 2019 samt den faktiske forskel

Nøgletal	2018	2019	Faktisk forskel
Overskudsgrad	0,41	0,18	-0,2
Likviditetsgrad	83,2	84,0	0,8
Soliditetsgrad	28,2	28,8	0,6
Finansieringsgrad	50,3	49,3	-1,0

Kilde: årsregnskaberne 2018, 2019 samt egne beregninger

## Kombinationsskolerne

Ud af de 75 IEU'er er der 19 institutioner, der er kategoriseret som kombinationsskoler. Tabel 15 til 17 viser hhv. den faktiske omsætnings sammensætning, resultatopgørelsen samt relevante nøgletal for kombinationsskolerne for regnskabsårene 2018 og 2019 suppleret med forskellen mellem de to regnskabsår.

**Tabel 15:** den faktiske omsætnings sammensætning for kombinationsskolerne i regnskabsårene 2018 og 2019, den faktiske forskel samt den relative forskel

Mio. kr.	2018	2019	Faktisk forskel	Relativ forskel
Samlede omsætning	5.200,7	5.125,8	-74,9	-1,4%
Statstilskud	4.180,9	4.140,8	-40,0	-1,0%
Indtægtsdækket virksomhed	153,4	305,3	152,0	99,1%
Øvrige indtægter	866,5	679,7	-186,8	-21,6%

Kilde: årsregnskaberne 2018, 2019 samt egne beregninger

**Tabel 16:** resultatopgørelse for kombinationsskolerne i regnskabsårene 2018 og 2019 samt den faktiske forskel

Mio. kr.	2018	2019	Faktisk forskel
Resultat før finansielle poster	78,4	121,8	43,4
Finansielle poster	-96,8	-130,6	-33,8
Resultat af ordinær drift	-18,4	-8,8	9,6
Ekstraordinær poster	7,3	-75,3	-82,6
Samlet resultat	-11,1	-84,0	-72,9

Kilde: årsregnskaberne 2018, 2019 samt egne beregninger

**Tabel 17:** relevante nøgletal for kombinationsskolerne i regnskabsårene 2018 og 2019 samt den faktiske forskel

Nøgletal	2018	2019	Faktisk forskel
Overskudsgrad	-0,35	-0,17	0,2
Likviditetsgrad	67,4	66,5	-0,9
Soliditetsgrad	30,2	29,4	-0,8
Finansieringsgrad	41,9	44,7	2,8

Kilde: årsregnskaberne 2018, 2019 samt egne beregninger

## Landbrugsskolerne

Ud af de 75 IEU'er er der 7 institutioner, der er kategoriseret som landbrugsskoler.

Tabel 18 til 20 viser hhv. den faktiske omsætnings sammensætning, resultatopgørelsen samt relevante nøgletal for landbrugsskolerne for regnskabsårene 2018 og 2019 suppleret med forskellen mellem de to regnskabsår.

**Tabel 18:** den faktiske omsætnings sammensætning for landbrugsskolerne i regnskabsårene 2018 og 2019, den faktiske forskel samt den relative forskel

Mio. kr.	2018	2019	Faktisk forskel	Relativ forskel
Samlede omsætning	248,0	263,1	15,1	6,1%
Statstilskud	150,8	166,3	15,4	10,2%
Indtægtsdækket virksomhed	28,2	23,1	-5,1	-17,9%
Øvrige indtægter	69,0	73,7	4,7	6,8%

Kilde: årsregnskaberne 2018, 2019 samt egne beregninger

**Tabel 19:** resultatopgørelse for landbrugsskolerne i regnskabsårene 2018 og 2019 samt den faktiske forskel

Mio. kr.	2018	2019	Faktisk forskel
Resultat før finansielle poster	5,9	18,9	13,0
Finansielle poster	-5,5	-5,1	0,5
Resultat af ordinær drift	0,4	13,8	13,4
Ekstraordinær poster	-2,8	0,0	2,8
Samlet resultat	-2,5	13,8	16,3

Kilde: årsregnskaberne 2018, 2019 samt egne beregninger

**Tabel 20:** relevante nøgletal for landbrugsskolerne i regnskabsårene 2018 og 2019 samt den faktiske forskel

Nøgletal	2018	2019	Faktisk forskel
Overskudsgrad	0,15	5,25	5,1
Likviditetsgrad	80,7	92,0	11,3
Soliditetsgrad	8,6	10,9	2,2
Finansieringsgrad	46,2	45,0	-1,2

Kilde: årsregnskaberne 2018, 2019 samt egne beregninger

## SOSU-skolerne

Ud af de 75 IEU'er er der 12 institutioner, der er kategoriseret som SOSU-skoler.

Tabel 21 til 23 viser hhv. den faktiske omsætnings sammensætning, resultatopgørelsen samt relevante nøgletal for SOSU-skolerne for regnskabsårene 2018 og 2019 suppleret med forskellen mellem de to regnskabsår.

**Tabel 21:** den faktiske omsætnings sammensætning for SOSU-skolerne i regnskabsårene 2018 og 2019, den faktiske forskel samt den relative forskel

Mio. kr.	2018	2019	Faktisk forskel	Relativ forskel
Samlede omsætning	1.002,3	1.067,8	65,4	6,5%
Statstilskud	871,1	933,7	62,6	7,2%
Indtægtsdækket virksomhed	29,6	25,9	-3,7	-12,6%
Øvrige indtægter	101,6	108,2	6,6	6,5%

Kilde: årsregnskaberne 2018, 2019 samt egne beregninger

**Tabel 22:** resultatopgørelse for SOSU-skolerne i regnskabsårene 2018 og 2019 samt den faktiske forskel

Mio. kr.	2018	2019	Faktisk forskel
Resultat før finansielle poster	-1,8	32,4	34,2
Finansielle poster	-16,3	-33,6	-17,4
Resultat af ordinær drift	-18,1	-1,2	16,9
Ekstraordinær poster	-3,7	-17,4	-13,7
Samlet resultat	-21,7	-18,6	3,2

Kilde: årsregnskaberne 2018, 2019 samt egne beregninger

**Tabel 23:** relevante nøgletal for SOSU-skolerne i regnskabsårene 2018 og 2019 samt den faktiske forskel

Nøgletal	2018	2019	Faktisk forskel
Overskudsgrad	-1,80	-0,11	1,7
Likviditetsgrad	119,1	116,1	-3,0
Soliditetsgrad	37,0	32,4	-4,6
Finansieringsgrad	58,6	61,9	3,3

Kilde: årsregnskaberne 2018, 2019 samt egne beregninger

## Tekniske skoler

Ud af de 75 IEU'er er der 15 institutioner, der er kategoriseret som tekniske skoler.

Tabel 24 til 26 viser hhv. den faktiske omsætnings sammensætning, resultatopgørelsen samt relevante nøgletal for de tekniske skoler for regnskabsårene 2018 og 2019 suppleret med forskellen mellem de to regnskabsår.

**Tabel 24:** den faktiske omsætnings sammensætning for de tekniske skoler i regnskabsårene 2018 og 2019, den faktiske forskel samt den relative forskel

Mio. kr.	2018	2019	Faktisk forskel	Relativ forskel
Samlede omsætning	3.571,4	3.559,6	-11,8	-0,3%
Statstilskud	2.898,5	2.894,4	-4,1	-0,1%
Indtægtsdækket virksomhed	65,9	66,0	0,1	0,1%
Øvrige indtægter	607,0	599,2	-7,8	-1,3%

Kilde: årsregnskaberne 2018, 2019 samt egne beregninger

**Tabel 25:** resultatopgørelse for de tekniske skoler i regnskabsårene 2018 og 2019 samt den faktiske forskel

Mio. kr.	2018	2019	Faktisk forskel
Resultat før finansielle poster	82,1	78,8	-3,3
Finansielle poster	-75,4	-77,0	-1,7
Resultat af ordinær drift	6,7	1,7	-5,0
Ekstraordinær poster	0,0	-57,1	-57,1
Samlet resultat	6,7	-55,4	-62,1

Kilde: årsregnskaberne 2018, 2019 samt egne beregninger

**Tabel 26:** relevante nøgletal for de tekniske skoler i regnskabsårene 2018 og 2019 samt den faktiske forskel

Nøgletal	2018	2019	Faktisk forskel
Overskudsgrad	0,19	0,05	-0,1
Likviditetsgrad	67,5	61,2	-6,3
Soliditetsgrad	31,6	29,7	-1,8
Finansieringsgrad	46,6	48,6	2,0

Kilde: årsregnskaberne 2018, 2019 samt egne beregninger



## Om data

Data, der er anvendt stammer fra Børne- og Undervisningsministeriets regnskabsportal og forventes at være af høj kvalitet. For at kunne sammenligne på tværs af regnskabsårene tager datagrundlaget højde for fusioner, der kan have forekommet i årenes løb.

De relevante nøgletal, der er anvendt i denne analyse, er udarbejdet iht. statens regnskabspraksis. Beregningsmetoderne for de udvalgte nøgletal er opgjort i nedenstående:

$$\text{Overskudsgrad} = \frac{\text{Resultat før ekstrasordinær poster} \times 100}{\text{Nettoomsætning}}$$

$$\text{Likviditetsgrad} = \frac{\text{Omsætningsaktiver} \times 100}{\text{Kortfristede gældsforpligtigelser}}$$

$$\text{Soliditetsgrad} = \frac{\text{Egenkapital ultimo} \times 100}{\text{Aktiver}}$$

$$\text{finansieringsgrad} = \frac{\text{Langsigtede gældsforpligtigelser} \times 100}{\text{Materielle anlægsaktiver}}$$